



むぎの郷 通信

“麦の郷とは”住民のニーズから
生み出され、住民の手によって育てられる

August 2020

ソーシャル ファーム ピネル/くろしお作業所/麦の郷訪問看護ステーション/麦の郷居住福祉事業所/はぐるま共同作業所/はぐるま共同作業所 和の社/はぐるま共同作業所 ラ・テール/麦の郷印刷/障害者就業・生活支援センター つれもて/麦の郷 和歌山生活支援センター/麦の郷紀の川生活支援センター/ハートフルハウス 創/むぎピース/サポートセンター「麦の郷」/こじか園/第二こじか園/ソーシャルファームもぎたて/Po-zkk/六星舎/叶夢向/創cafe/事務所/麦の郷障害者地域リハビリテーション研究所

揮毫：伊藤静美 発行/麦の郷情報管理委員会 TEL(073)474-2466 FAX(073)474-4637 〒640-8301 和歌山市岩橋643 http://www.muginosato.jp

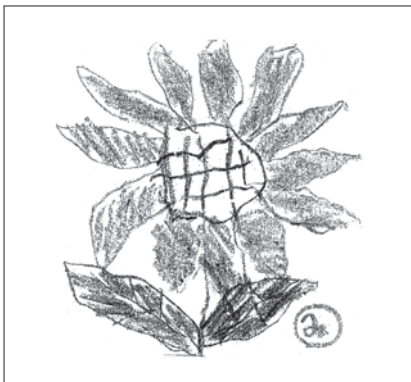

くろしお作業所
宮脇 三和子さん



くろしお作業所
松田 いづみさん

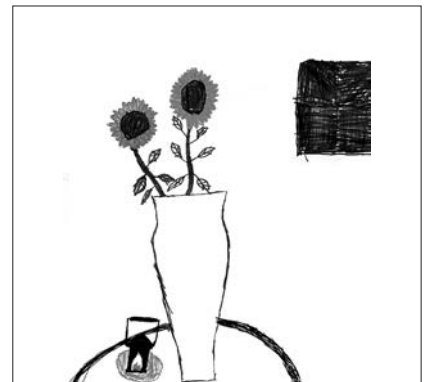

くろしお作業所
福井 陸さん

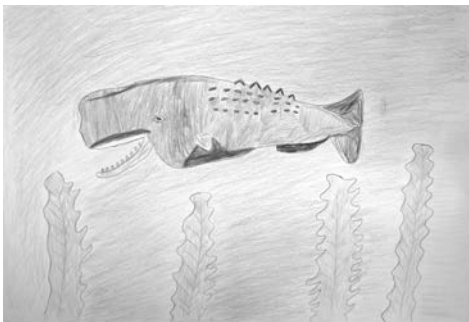

むぎピース
小谷 一夫さん



創カフェ
「ピザと灯りの夜カフェ」8.1(土)

私たちのめざすもの ~麦の郷4つの理念~

- 1).麦の郷は、日々学び、育み、発信し続ける人材を育成し、地域福祉の発展を目指します。
- 2).私たちは、ものづくりを通じて障害のある人と地域の共存を実現し、互いに豊かになる実践を目指します。
- 3).私たちは、社会的不利の状態におかれている人々の課題を解決するために、広範な人々をつながりをもとめ、ともに社会変革をめざします。
- 4).麦の郷は、全ての人々が平和で安心して暮らせる社会づくりのために人の輪を紡いでいきます。



《コロナ感染対策》

みんなが考えるー 地域活動支援センターでの取り組み

麦の郷紀の川生活支援センター

現在流行中の新型コロナウイルス感染症ですが、5月には緊急事態宣言が発令され、当センターでは委託元の紀の川市よりコロナウイルス感染拡大防止対策の為、地域活動支援センターを休止するよう連絡がありました。6月からの活動再開にあたり、感染症予防対策として、本来は行動の自由が保障されている事を伝えたくて、クラスター発生を防ぐ為、不要不急の行動自粛をお願いし、地活利用を午前・午後2部制で5名までの人数制限と、混乱しないように予約制にさせて頂き、受付の際にも、玄関口にてマスク着用と3密の場所への出入りの確認、アルコール消毒、検温、手洗い、うがい、ハンカチ持参をお願いし、常に換気と感染症予防対策を徹底してのスタートとなりました。

新生活様式を踏まえ、新生活上でメンバーと実際に傘をさしてソーシャルディスタンスを検証し、意見を出し合い、8月から利用でき



る人数を5人から7人に変更しました。今後みんなで見えを出しあいながら、安心できる居場所づくりをすすめていきます。

「コロナに負けない」 ピンチをチャンスに！

麦の郷紀の川生活支援センター
片木 美千代

創力カフェは4月のカフェスタッフ会議で今後の営業についてメンバーと相談し、テイクアウトのみの営業に切り替え、メンバーの出勤も各自自粛の判断をしてもうこのことになりました。

ピンチをチャンスに変えて一定番メニューの熊野牛カレーに併せてこの機会に以前から考案していたジビエメニューチカツパーガーにチャレンジ！臭みのないジューシーなメンチカツの美味しさが好評でした。



この間もメンバーの居場所は守ろうと3密は

在宅利用の取組

麦の郷印刷

4月の緊急事態宣言を受けて、感染防止目的での在宅でのサービス利用が可能になり、麦の郷印刷ではA型B型併せて4名が利用しました。

内2名は、体調不良のため在宅の様子を見ましたが、直ぐに体調が戻ったため数日で通所再開となりました。

他の2名は、電車通勤しており、内1名はご家族からの希望もあり、感染予防のため約1カ月間在宅利用となりました。

亡くなられました。

入院中はずっと新型コロナウイルスの影響で、面会謝絶でしたが、お母さんを励ましてあげたく、せめて一目でもお母さんと会わせて頂けないかとお願いをしていたある日、「面会に来てもらうって良いですよ」と病院からホームの職員のもとに連絡が入ったので。

面会謝絶になる前の頃、お母さんのお見舞いにくる仲間とホームの職員の姿に心を打たれたワーカーさんが院長に頼んでくれたそうなので。そうして病院の配慮で、少しの時間ですがお母さんに会うことが出来たのです。

配慮してくれた医師にお礼をと、お会いした時に、「厳しいことを言うかもしれませんが、でも、もしかしら私もあなたたちも感染しているかもしれない。体の弱い患者さんに絶対につすわけにはいかないんです」と話してくれました。この状況の中、面会をさせてくれたことを有り難いと思うと同時に、新型コロナウイルスと命をかけて向き合う医療の壮絶な現場を垣間見ることもありました。

一方でお母さんをじっと見る仲間を、ほほえみ仲間に見るワーカーさんの姿が印象的でした。

お母さん、今は、きつと天国から温かく見守ってくれてると思います。



（くろしお作業所 城 喜貴）



「コロナに負けない」 ポストのヘルプミー大福袋

ポスト

（麦の郷印刷 長谷 理世）

新型「コロナウイルス」ははじめは対岸の火事を見ているような気分です。ここまで気に留めていませんでした。



しかし、日本でも感染者が出ているのを知り、どうやら人が集まる場所では感染が爆発するよかったです。

チンドン興行と出店などの雑貨販売をメインにしているポストとしてはこの先、仕事が無くなるのでは？との不安は出演依頼のキャンセルが相次いでから、早い段階でスタッフの奥野まみから「この先どうなるかわからないから今在庫を抱えている商品で福袋を作ってSNSで拡散しよう」との提案。すぐに実行すると、思った以上の大盛況。全国各地からの注文がありとても喜んでもらえました。普段から身内頼りにしないという意識で活動していると単純に商品を喜んでもらえたり。買い占めが横行していた中「奪い合うより分け合う」事の大切さ。この2つが再確認できました。これから先まだまだ見えな事だらけですがこの機会を感じられた事を大切に、臨機応変に動くようにメンバー、スタッフ共に安定出来る様日々を過ごしていこうと思っています。

（ポスト 奥野 亮平）

「コロナ禍の中で」... くろしお作業所

先日、仲間のお母さんが長い闘病生活の後に



商品紹介

◎米粉のお菓子の紹介！

和歌山県産のお米からできています。米粉と、パターの代わりに和歌山県の企業が作っているごめ油を使用し、地産地消目指しているお菓子を作っています。定番のプレーンからはじまり、県産の新生姜を砂糖で煮詰め、焼いた生姜糖を入れたものまであります。また、シューやパウンドケーキなど作っています。150円から200円までご購入いただけます。お菓子です。「自分たちが食べたい」というものを商品に！」をモットーに楽しく作っています。



(くろしお作業所 川崎 愛香)

《お問い合わせ先》

電話(073)462-2471

◎菌活で免疫力アップを！

新型コロナウイルス感染拡大に伴い、身体の免疫力を高めようという流れから改めて納豆が注目されています。納豆には免疫力の向上のみならず、「スライホーム」による血栓症の予防、骨折予防、解毒作用など様々な効果が認められています。

和の杜の「なっとく納豆」は、国産フクユタカ大豆を100%使用し、独自の製法で大豆はふっくら柔らかく、納豆が苦手な方にも食べやすい匂いの少ない納豆菌を使って1つ1つ手作りしています。1つ税抜き122円で、県内の「なっとく」様各店舗や和歌山市内の一部産直店、また和の杜でもご購入いただけます。是非一度ご賞味ください！



(和の杜 大末 翔平)

《お問い合わせ先》

電話(073)471-4370

◎おたね豆可憐

おたね豆が少し大きくなりパッケージが変更しました。おからを出す国産大豆の栄養がまるごと入り、おからに含まれる食物繊維やたんぱく質の栄養素を含み、身体に優しく美味しいです。そしてインフラポンは女性ホルモン「エストロゲン」に似た働きをし、不足を補ってくれるので女性の美しさを若々しさの手助けをし、もし更年期障害と呼ばれる体と心のトラブルがみられても、予防にもなる手造り豆富をみんなが頑張っている。



「産直市場よってって」様のイオンモール和歌山店、岩出店、貴志川店と、泉南にある「サザンびあ」様にてお問い合わせいただけます。是非ご賞味ください！

(ラ・テール 松田 康代)

◎お惣菜

むぎびーすではお惣菜を製造、販売しています。お惣菜は第一、第三木曜日の午後から訪問販売(麦の郷事務所、和歌山生活支援センターなど)に行っています。1つ1つ手作りでメニューは日に変わります。お惣菜をぜひ食べてみてください。



◎布マスク

「コロナウィルス」流行のため、手縫いでコックツと布マスクを作っています。ワンポイント刺繍入りで350円、刺繍無しは300円で販売しています。



◎おすすめのお菓子

はぐるま共同作業所製菓事業部のおすすめクッキーは、緑茶クッキー(170円)です。和歌山県産色川茶を使用して、お茶の風味がホッとさせてくれます。そして、一番人気は、いちじくパウンドケーキ(200円)です。和歌山県産のいちじくをドライフルーツにして黒糖とナッツと一緒に焼きあげています。どの製品も計量のプロ、生地混ぜのプロ、生地落としのプロ、拭きのプロといった各工程のプロが力を合わせてできたものです。



(はぐるま共同作業所 市川 みき)

《お問い合わせ先》

電話(073)474-6790



サイズはおおむね縦が12~15cm、横が20~22cm。

布地は綿ですが質感や色も白色、ピンク色、青色、茜色、緑色などさまざま、一点ものになりますのでご了承ください。

お花や渦まきなどの刺繍入りの可愛らしいものから男性にもおすすめの無地のマスクもご用意しております。(むぎびーす 岡本 悠)

《お問い合わせ先》

電話(073)427-8149

事業所から

◎連続講座が始まります！

今年で3年目の「ゆめ・やりたいこと実現センター」。障害のある人が生きがいをもつて生活し、いきいきと余暇を過ごせるよう、様々な活動を行っています。例えば毎週水曜日の夕方に開催する「夕刻のたまり場」。悩みや趣味をなかまと共に共有するゆったりほっこりする居場所になっています。また、地域の人から教えてもらう「やりたいこと講座」も、今年度はすでに俳句・動画作成発信・ガーゼマフラーづくりのバ

第一号第一様式

法人単位資金収支計算書

(自)平成31年4月1日(至)令和2年3月31日

R元年 社会福祉法人 一麦会

(単位:円)

勘定科目		予算(A)	決算(B)	差異(A)-(B)	備考
事業活動による収支	収入				
	就労支援事業収入	275,476,000	293,262,128	△ 17,786,128	
	障害福祉サービス等事業収入	815,448,712	820,520,740	△ 5,072,028	
	医療事業収入	36,650,000	36,903,473	△ 253,473	
	助成金事業収入	5,847,042	5,927,101	△ 80,059	
	経常経費寄附金収入	1,820,000	4,063,312	△ 2,243,312	
	受取利息配当金収入	3,064	9,189	△ 6,125	
	その他の収入	18,295,764	21,580,808	△ 3,285,044	
	事業活動収入計(1)	1,153,540,582	1,182,266,751	△ 28,726,169	
	支出				
人件費支出	612,051,506	608,900,628	3,150,878		
事業費支出	106,965,747	101,322,780	5,642,967		
事務費支出	93,454,565	86,144,360	7,310,205		
就労支援事業支出	263,730,400	291,242,143	△ 27,511,743		
支払利息支出	810,828	840,199	△ 29,371		
その他の支出	4,281,500	4,002,191	279,309		
流動資産評価損等による資金減少額	8,000	22,410	△ 14,410		
事業活動支出計(2)	1,081,302,546	1,092,474,711	△ 11,172,165		
事業活動資金収支差額(3)=(1)-(2)	72,238,036	89,792,040	△ 17,554,004		
施設整備等による収支	収入				
	施設整備等補助金収入	5,350,000	5,350,000	0	
	施設整備等寄附金収入	810,000	0	810,000	
	設備資金借入金収入	16,430,000	15,793,466	636,534	
	固定資産売却収入	0	30,000	△ 30,000	
	その他の施設整備等による収入	0	219,690	△ 219,690	
	施設整備等収入計(4)	22,590,000	21,393,156	1,196,844	
	設備資金借入金元金償還支出	9,700,479	9,640,022	60,457	
	固定資産取得支出	43,859,706	44,937,280	△ 1,077,574	
	その他の施設整備等による支出	65,000	152,194	△ 87,194	
施設整備等支出計(5)	53,625,185	54,729,496	△ 1,104,311		
施設整備等資金収支差額(6)=(4)-(5)	△ 31,035,185	△ 33,336,340	2,301,155		
その他の活動による収支	収入				
	積立資産取崩収入	10,300,000	10,300,000	0	
	事業区分間繰入金収入	5,300,000	0	5,300,000	
	拠点区分間繰入金収入	50,100,000	0	50,100,000	
	サービス区分間繰入金収入	30,432,309	0	30,432,309	
	その他の活動による収入	0	0	0	
	その他の活動収入計(7)	96,132,309	10,300,000	85,832,309	
	長期運営資金借入金元金償還支出	750,000	750,000	0	
	積立資産支出	4,062,200	4,727,841	△ 665,641	
	事業区分間繰入金支出	5,300,000	0	5,300,000	
拠点区分間繰入金支出	50,100,000	0	50,100,000		
サービス区分間繰入金支出	30,432,309	0	30,432,309		
その他の活動による支出	0	0	0		
その他の活動支出計(8)	90,644,509	5,477,841	85,166,668		
その他の活動資金収支差額(9)=(7)-(8)	5,487,800	4,822,159	665,641		
予備費支出(10)	25,844,400	0	25,844,400		
当期資金収支差額合計(11)=(3)+(6)+(9)-(10)	20,846,251	61,277,859	△ 40,431,608		
前期末支払資金残高(12)	0	441,841,444	△ 441,841,444		
当期末支払資金残高(11)+(12)	20,846,251	503,119,303	△ 482,273,052		

◎オープンカフェ風車リニューアル!

オープンカフェ風車は2001年6月30日に

(ゆめ・やりたいこと実現センター
尾方 千春)

また、秋には連続講座・芸術家コースも予定しています。楽しみながら芸術の感性を磨いていきたいですね。少人数で開催し、交流を深めながら継続してみんなで学びあう連続講座。参加者のゆめ・やりたいことを実現できるような講座にしていきたいです。



しあつかうかた



す。(ソーシャルファームピネル 城 祥子)

オープンして、今年7月で20年目を迎えます。紀ノ川農協が運営するファーマーズマーケット「紀ノ川ふらの丘」(紀の川市平野9-2)がOPENする際に飲食スペースを麦の郷で運営しないか?と声をかけて頂いたのが始まり。その当時、福祉施設での飲食店運営はまだ珍しく新たな挑戦でした。一般的な飲食店の閉店率は10年で9割と言われています。それが20年とは...。大勢のお客さん、農家さん、地域の人などに支え育てられたことに感謝であり、働くみんなの賜物です。

長い年月とともに外観にも伸びが目立ちはじめたおり、リニューアルを構想していた際に廃材などをアップサイクルしている有田川町のS-I(宮尾代表)を思い出しました。元福祉職員さんでS-Iを数年前に起業され、いつか何と一緒にできないかと。なぜなら紀ノ川農協内で廃材となる予定の木製パレットが積み上げられているのを毎日見ていたからです。環境保全活動を柱にしている農協と廃材再生で価値を見直す取り組みをしているS-Iさんと風車が共同し互いの課題を解決

◎仕事

ソーシャルファームピネルの仕事はクリーニング事業です。



が今回のリニューアルとなりました。リニューアル後に「いらっしゃいませ〜」のメンバの声のひとつ元気がなくなったことが何より嬉しい。

(ソーシャルファームもぎたて 中原 力哉)

企業からの下請けで、病院や介護施設などのリネン、タオル、患者の私物の洗濯などをしています。そして、コロナの感染患者が入院している病院の洗濯も請け負っていました。2月、和歌山でも感染が確認され、にわか身近なものとなった新型コロナウィルス、職員にも仲間たちにも不安が広がりました。納品、回収場所の調整をしたり、感染の疑いのある洗濯物は別にもうったり、できる対策をしました。検温、マスク、手洗い消毒はもちろん。それでも配達に行くのは感染の怖さがあり、少し体調が悪くなることもありました。と不安が押し寄せます。けれど、みんな仕事を休むことはありませんでした。それは「自分たちの仕事だから」という責任とプライドがあったからではないかと思っています。



法人単位貸借対照表

令和 2年 3月31日現在

R元年 社会福祉法人 一麦会

(単位:円)

資 産 の 部				負 債 の 部			
	当 年 度 末	前 年 度 末	増 減		当 年 度 末	前 年 度 末	増 減
流動資産	563,152,234	518,826,162	44,326,072	流動負債	65,056,699	80,176,239	△ 15,119,540
現金預金	345,951,883	289,326,482	56,625,401	事業未払金	33,567,110	36,007,201	△ 2,440,091
小口現金	996,372	874,981	121,391	その他の未払金	15,668,825	25,250,500	△ 9,581,675
普通預金	336,296,119	279,792,788	56,503,331	1年以内返済予定設備資金借入金	11,965,034	9,414,588	2,550,446
定期預金	8,659,392	8,658,713	679	1年以内返済予定長期運営資金借入金	0	600,000	△ 600,000
事業未収金	172,859,552	172,518,027	341,525	預り金	1,061,424	1,356,406	△ 294,982
未収金	28,502,503	35,350,481	△ 6,847,978	職員預り金	2,182,257	5,693,403	△ 3,511,146
商品・製品	3,024,157	3,150,342	△ 126,185	前受金	83,000	85,526	△ 2,526
原材料	3,917,109	3,672,725	244,384	仮受金	529,049	1,768,615	△ 1,239,566
立替金	4,667,194	7,197,869	△ 2,530,675				
前払金	417,850	397,920	19,930				
前払費用	2,025,979	2,853,522	△ 827,543				
仮払金	1,786,007	4,358,794	△ 2,572,787				
固定資産	1,562,427,473	1,585,388,510	△ 22,961,037	固定負債	144,881,477	134,344,354	10,537,123
基本財産	1,042,357,767	1,062,688,875	△ 20,331,108	設備資金借入金	75,743,002	72,140,004	3,602,998
土地	476,750,750	476,750,750	0	長期運営資金借入金	6,000,000	6,150,000	△ 150,000
建物	563,607,017	583,938,125	△ 20,331,108	退職給付引当金	63,138,475	56,054,350	7,084,125
定期預金	2,000,000	2,000,000	0	負債の部合計	209,938,176	214,520,593	△ 4,582,417
その他の固定資産	520,069,706	522,699,635	△ 2,629,929	純資産の部			
土地	31,702,642	31,702,642	0	基本金	721,891,374	725,591,374	△ 3,700,000
建物	88,126,861	96,433,979	△ 8,307,118	基本金	721,891,374	725,591,374	△ 3,700,000
構築物	28,100,278	13,937,910	14,162,368	国庫補助金等特別積立金	357,587,560	374,543,746	△ 16,956,186
機械及び装置	35,702,936	36,995,934	△ 1,292,998	国庫補助金等特別積立金	357,587,560	374,543,746	△ 16,956,186
車両運搬具	23,834,435	23,262,103	572,332	その他の積立金	225,903,926	236,000,085	△ 10,096,159
器具及び備品	32,092,579	33,074,260	△ 981,681	措置施設繰越特定積立金	14,155,760	19,455,760	△ 5,300,000
建設仮勘定	0	701,676	△ 701,676	人件費積立金	13,018,030	13,018,030	0
権利	474,215	545,972	△ 71,757	移行時特別積立金	18,196,085	18,195,073	1,012
退職給付引当資産	50,323,800	46,056,600	4,267,200	その他の積立金	7,276,140	7,276,140	0
差入保証金	3,655,840	3,655,840	0	工資変動積立金	15,193,000	15,093,000	100,000
長期前払費用	152,194	332,634	△ 180,440	建設積立金	523,627	523,627	0
措置施設繰越特定資産	14,155,760	19,455,760	△ 5,300,000	設備等整備積立金	157,541,284	162,438,455	△ 4,897,171
人件費積立資産	13,018,030	13,018,030	0	次期繰越活動増減差額	610,258,671	553,558,874	56,699,797
移行時特別積立資産	18,196,085	18,195,073	1,012	(うち当期活動増減差額)	42,903,638	27,875,802	15,027,836
その他の積立資産	7,276,140	7,276,140	0				
工資変動積立資産	15,193,000	15,093,000	100,000				
建設積立資産	523,627	523,627	0				
設備等整備積立資産	157,541,284	162,438,455	△ 4,897,171	純資産の部合計	1,915,641,531	1,889,694,079	25,947,452
資産の部合計	2,125,579,707	2,104,214,672	21,365,035	負債及び純資産の部合計	2,125,579,707	2,104,214,672	21,365,035

法人単位事業活動計算書

(自)平成31年 4月 1日 (至)令和 2年 3月31日

R元年 社会福祉法人 一麦会

(単位:円)

		勘定科目	当年度決算(A)	前年度決算(B)	増減(A)-(B)
サービス活動増減の部	収益	就労支援事業収益	293,262,128	301,057,159	△ 7,795,031
		障害福祉サービス等事業収益	820,520,740	780,508,885	40,011,855
		医療事業収益	36,903,473	33,994,317	2,909,156
		助成金事業収益	5,927,101	3,662,360	2,264,741
		経常経費寄附金収益	4,063,312	8,880,711	△ 4,817,399
	その他の収益	9,060,975	15,240,292	△ 6,179,317	
		サービス活動収益計(1)	1,169,737,729	1,143,343,724	26,394,005
	費用	人件費	616,170,478	579,223,707	36,946,771
		事業費	101,467,724	103,209,986	△ 1,742,262
		事務費	86,144,360	80,908,416	5,235,944
就労支援事業費用		300,270,760	320,144,747	△ 19,873,987	
減価償却費		47,146,044	45,298,561	1,847,483	
国庫補助金等特別積立金取崩額	△ 18,218,885	△ 18,588,977	370,092		
徴収不能額	22,410	94,260	△ 71,850		
その他の費用	70,475	97,492	△ 27,017		
	サービス活動費用計(2)	1,133,073,366	1,110,388,192	22,685,174	
	サービス活動増減差額(3)=(1)-(2)	36,664,363	32,955,532	3,708,831	
サービス活動外増減の部	収益	受取利息配当金収益	9,189	8,515	674
		その他のサービス活動外収益	12,537,583	14,234,968	△ 1,697,385
		サービス活動外収益計(4)	12,546,772	14,243,483	△ 1,696,711
	費用	支払利息	840,199	822,448	17,751
		その他のサービス活動外費用	4,703,867	4,109,643	594,224
	サービス活動外費用計(5)	5,544,066	4,932,091	611,975	
	サービス活動外増減差額(6)=(4)-(5)	7,002,706	9,311,392	△ 2,308,686	
	経常増減差額(7)=(3)+(6)	43,667,069	42,266,924	1,400,145	
特別増減の部	収益	施設整備等補助金収益	5,350,000	880,000	4,470,000
		施設整備等寄附金収益	0	840,000	△ 840,000
		固定資産受贈額	0	6,360,674	△ 6,360,674
		固定資産売却益	30,000	0	30,000
		拠点区分間繰入金収益	0	1,800,000	△ 1,800,000
	サービス区分間繰入金収益	0	504,267	△ 504,267	
	拠点区分間固定資産移管収益	2,867,166	0	2,867,166	
	その他の特別収益	718,250	4,030,250	△ 3,312,000	
		特別収益計(8)	8,965,416	14,415,191	△ 5,449,775
	費用	固定資産売却損・処分損	775,082	9,650,584	△ 8,875,502
国庫補助金等特別積立金取崩額		△ 1	△ 1,690,788	1,690,787	
国庫補助金等特別積立金積立額		5,350,000	14,512,000	△ 9,162,000	
拠点区分間繰入金費用		0	1,800,000	△ 1,800,000	
サービス区分間繰入金費用		0	504,267	△ 504,267	
拠点区分間固定資産移管費用	2,867,166	0	2,867,166		
その他の特別損失	736,600	4,030,250	△ 3,293,650		
	特別費用計(9)	9,728,847	28,086,313	△ 19,077,466	
	特別増減差額(10)=(8)-(9)	△ 763,431	△ 14,391,122	13,627,691	
当期活動増減差額(11)=(7)+(10)	42,903,638	27,875,802	15,027,836		
繰越活動増減差額の部	前期繰越活動増減差額(12)	553,558,874	562,234,445	△ 8,675,571	
	当期末繰越活動増減差額(13)=(11)+(12)	596,462,512	590,110,247	6,352,265	
	基本金取崩額(14)	3,700,000	0	3,700,000	
	その他の積立金取崩額(15)	10,300,000	2,000,000	8,300,000	
	その他の積立金積立額(16)	203,841	38,551,373	△ 38,347,532	
	次期繰越活動増減差額				
	(17)=(13)+(14)+(15)-(16)	610,258,671	553,558,874	56,699,797	



令和2年7月8日に 朝日生命保険相互会社様より車いすの寄付を頂きました

朝日生命様より一麦会に寄贈していただけることになり、7月8日に本部まで届けて頂きました。頂いた車イスは、毎年朝日生命全組合員様の寄付金により、購入されます。寄贈先についても職員の方々にアンケートを取り、継続して寄贈が続けられてきたそうです。その他、地域貢献で、ペットボトルのキャップや空き缶のプルタブなどの回収などもされているそうです。日頃は障害福祉とは関係のない分野でお仕事をされている方々が障害福祉に関心を持ち、寄贈していただいた気持ちに感動しました。朝日生命保険相互会社の皆様、本当にありがとうございました。

(本部事務所 坂口 幸代)

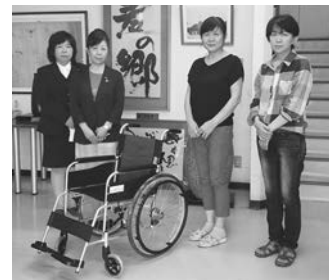

助成ありがとうございました

この度、社会福祉法人和歌山県共同募金会様より助成いただき、自走式草刈機を購入させていただきました。

六星舎は開所5年目に入り開所当時から軽作業と野外での体を動かし天気や気候を肌で感じながらできる掃除（除草）等を行ってきました。空き家の庭木の剪定や除草、耕作放棄地の除草等年々依頼が増加傾向にありました。今までは一般的な草刈り機を使い何日もかけて一つの現場を仕上げるといった感じでしたが、この度助成いただいた自走式の草刈り機は従来の3分の1の時間で作業が完了でき、操作も簡単なので利用者の方にも使いやすく練習を繰り返し今後作業の中心となってくれと期待しています。また、これまで以上に高齢の方や障害をお持ちの方でそういった作業が困難な方たちのお役に立てるのではと皆で喜んでいます。この度の助成ありがとうございました。(六星舎 森 貴孝)



麦の郷 (社会福祉法人一麦会) のホームページがリニューアル!

「より見やすく」「より分かりやすく」になりました。各事業所から募集した写真コンテストの入賞作品をトップ画面にのせています。事業所紹介の写真も新しくなっているので、ぜひのぞいてみてください。《写真は複数あるので、左右に移動してみてくださいね》

(情報管理委員会 城 祥子)



麦の郷訪問看護ステーション
山ノ井 浩子

麦の郷訪問看護ステーション山ノ井浩子です。私は、所長の浅野さんに感銘を受け訪問看護ステーションに就職しました。身体ケアの看護師とは違い、目に見えて何をしているかとてもわかりにくいと思います。精神のケアは長い年月を必要とします。少しずつ問題点を探り、その人の性格や成育歴を理解し、どのようにすれば相手にとってより良い結果になるかを考えていきます。利用者の人からしてみれば余計なお世話、という事もしなければいけない時もあります。より良くするために何が必要かを説明し、最終的には本人に選んでもらいます。エゴにならないよう、尊重しすぎないように。とても難しく、失敗することも沢山あります。初日で帰れと言われてたり、途中で追い出されたりもします。半面、看護師なら来て欲しい、相談できる場所がなくて困っていた等言ってくれる方も沢山います。とてもやりがいのある厳しくも楽しい仕事だと自負しています。